LE JOURNAL DES PRADINOIS

Vivre @ Pradines

Printemps - Été 2015

NUMÉRO 28

PAGE 4 | Les actions de vos élus

PAGE 12 | Ça bouge à l'Escale !

PAGE 18 | Prad'in Live

Pradines
une ville à la campagne

Le mot de la rédaction

Le printemps et l'été sont les périodes les plus dynamiques du calendrier. À l'heure où les animations dans Pradines se succèdent : repas de voisins, fêtes votives, kermesses, vide-grenier et feux d'artifices... nous souhaitons rendre hommage aux associations ainsi qu'aux nombreux bénévoles qui donnent de leur temps et de leur cœur pour apporter de la vie à la commune. Afin d'illustrer le plaisir que nous avons partagé grâce aux 4 journées du festival Prad'in Live, un grand retour en images lui est consacré dans ce Vivre@Pradines. Les bénévoles de l'EHPAD sont également à l'honneur dans notre page « Social ».

Très attendu, le nouveau site internet de la ville est enfin actif. Cette première version s'enrichira au fil des mois avec le transfert de toutes les données utiles. Découvrez-le p. 16. Le concours photos « Pradines en images » est lancé, il a pour thème « Lumières sur Pradines ». C'est donc le moment de capter ces instants de magie et de lumière que procurent les belles journées d'été, les soirées de fêtes, les reflets du Lot au petit jour... Soyez nombreux à y participer !

Nous vous donnons rendez-vous pour nos trois événements de septembre : La Rentrée des associations, les Journées européennes du patrimoine et la Journée de la mobilité.

Très bon été à tous,

Géraldine Rouat
Adjointe à la Culture et Communication

Sommaire

Couverture : préparation du Prad'in Live
Photo © André Estardié

Actualités P. 4
- Élections départementales | 4
- Point des élus | 5
- Le budget | 8

Social P. 10
- À l'EHPAD | 10
- Ça bouge à l'Escale | 12

Education P. 14
- ALAÉ : coup de projecteur sur l'accueil dans les écoles | 14

Vie Pradinoise P. 16
- "pradines.fr" fait peau neuve | 16
- Retour sur le Prad'in Live | 18
- À la médiathèque | 20
- Associons-nous... | 22
- Rétrospective en images | 23
- Économie et commerces | 24
- Mieux vivre ensemble | 26
- Tribune de l'opposition | 27
- Carnet | 27
- Agenda | 28

Suivez-nous sur Facebook et abonnez-vous à la page Pradines (lien présent sur le site Internet de Pradines).

Retrouvez toutes les actualités et services en ligne sur le site internet de Pradines. Flashez ce QR code avec votre téléphone portable.

Trimestriel édité par la ville de Pradines :
Allée François Mitterrand - 46090 Pradines / 05 65 53 26 00 / www.pradines.fr / mairie@pradines.fr
Directeur de la publication : Denis Marre
Comité de rédaction : Géraldine Rouat (culture-communication@pradines.fr), Roland Arcache, Colette Caminade, Katia Chipolina, Sylvie Couderc, Sandrine Delsahut, Hélène Marre, Muriel Molières, Jérôme Morénaud, Vincent Castel, Guylaine Raffaitin, Cécilia Reynès, Marie-Noëlle Stévenard, Françoise Vandermesse, Agnès Pagès, Michel Bellamy
Crédits photographiques : Géraldine Rouat - Françoise Vandermesse - Sylvie Couderc - Agnès Sevrin-Cance - Centre social - Manon Felzines - Michel Bellamy - La Médiathèque - André Estardié
Création et mise en page : i graph you - Cahors
Imprimerie : Press Indé

Le mot du maire

Denis Marre,
Maire de Pradines

Vice-président
à l'Économie
du Grand Cahors

CHÈRES PRADINOISES, CHERS PRADINOIS,

Lors de la parution de notre dernier bulletin municipal, je n'ai pas évoqué les élections départementales de mars car il ne m'a pas semblé souhaitable d'utiliser notre média à des fins électorales. Vous trouverez, dès les premières pages de ce Vivre@Pradines, un article sur cette période électorale et le mot que je souhaitais vous transmettre à cette occasion.

En ce qui concerne Pradines, les études techniques des quatre grands projets du mandat sont bien engagées :

- Les travaux de l'école Jean-Moulin, pour un montant voisin de 800 000 €, devraient commencer avant la fin de l'année. L'architecte est maintenant choisi et la phase opérationnelle va pouvoir s'enclencher.
- L'étude de la salle festive et culturelle avance. Nous vous présenterons prochainement les différentes options retenues ainsi que sa localisation.
- Au sujet de la RD8, le service spécialisé au niveau du conseil départemental a remis une étude. Sur cette base, nous allons lancer les consultations pour choisir un bureau d'études en voirie urbaine, qui proposera un projet garantissant la sécurité pour tous les usagers et en priorité les piétons.
- Les études pour le remplacement de l'éclairage public sur 3 ans sont en cours.

Lors du dernier conseil municipal, nous avons procédé au vote du budget 2015. Comme toutes les collectivités, nous subissons, à Pradines, une diminution des dotations de l'État de plus de 72 000 €, mais, conformément à notre engagement, nous avons décidé de ne pas augmenter les taux d'imposition communaux. Vous retrouverez le contenu de ce budget pages 8 & 9.

J'ai pu constater, lors de mes dernières visites dans nos écoles, l'importance du travail accompli au niveau de l'organisation des activités périscolaires, des temps de l'ALAÉ, et le rôle positif de notre agent sous contrat de « service civique » pour faciliter la circulation devant les écoles aux heures de pointe. De l'avis des enseignants et de la majorité des parents, cette organisation commence à porter ses fruits et les enfants sont plus épanouis ; de quoi finir cette année scolaire dans des conditions bien appréciables pour nos enfants.

Les 7, 8, 9 et 10 mai, l'association AVEC Pradines, accompagnée de nombreux bénévoles, du Centre social et des services techniques, nous ont permis de vivre l'une des plus grandes manifestations de spectacle vivant (théâtre, chants, danses, etc.) jamais organisées sur Pradines. Un grand bravo à tous et merci pour ces moments de divertissement !

Je souhaite, à chacune et chacun d'entre vous, un bel été 2015.

** ALAÉ : Accueil de Loisirs Associé à l'École*

RETOUR SUR LES ÉLECTIONS DÉPARTEMENTALES

NOTRE BINÔME PRADINOIS REMPORTE LES ÉLECTIONS DU CANTON CAHORS-1 !

Près de 58 % des électeurs du Lot ont voté pour le second tour des élections départementales du mois de mars 2015. Ils ont une nouvelle fois accordé la majorité de leurs suffrages à la gauche, qui totalise 65,09 % des voix et décroche 15 cantons sur 17.

Serge Rigal, président sortant, a été réélu. Lors de ce scrutin, le binôme citoyen composé de Martine Hilt et de Denis Marre a été élu dans le canton de Cahors-1 (Lot), avec 55,8 % des voix. Le score obtenu par l'autre binôme, constitué de Leyla Kadri (société civile) et de Serge Munté (Parti Socialiste) est de 44,2 %. Le taux d'abstention a atteint le score de 45,13 % dans ce canton.

Résultats 2ème tour du canton Cahors-1

Participation : 54,87 %

Denis MARRE - Martine HILT Liste citoyenne	Élu **55,80 %** 2 250 votes	
Serge MUNTE - Leyla KADRI Parti Socialiste	**44,20 %** 1 782 votes	
Votes blancs	**4,29 %** 188 votes	
Votes nuls	**3,65 %** 160 votes	

Un mot de notre maire et conseiller départemental :

« Chers Pradinois et citoyens du canton Cahors 1,
Vous aviez été très nombreux à nous suggérer de proposer une équipe citoyenne aux suffrages des électeurs de notre canton Cahors 1.

Après mûre réflexion, nous avons décidé avec Martine Hilt, adjointe aux affaires sociales à la mairie de Pradines, de constituer un binôme expérimenté en matière économique et sociale et choisi pour remplaçants Guylaine Paraire-Gaillard, notaire, et Jean Marchal qui a fait sa carrière dans le développement social et citoyen.

Notre binôme s'est strictement positionné sur le débat technique sur des problématiques départementales et le partage des valeurs que nous défendons dans le cadre d'une démarche citoyenne.

L'issue, vous la connaissez : près de 56 % des électeurs de Cahors 1 nous ont accordé leur suffrage et près de 2 Pradinois sur 3 ont adhéré à notre démarche.

Au nom de toute l'équipe, permettez-moi de vous adresser mes plus vifs remerciements pour la confiance que vous nous avez témoignée. Nous y voyons un encouragement à poursuivre ce que nous avons entrepris il y a un an à Pradines et que nous devons désormais déployer pour tout le canton dans l'instance départementale.

LES ACTIONS DE VOS ÉLUS

Chaque trimestre, nous faisons le point sur les actions menées, l'avancée des projets, les réalisations à venir des différentes commissions municipales.

CULTURE & COMMUNICATION
GÉRALDINE ROUAT

La commission s'est réunie à deux reprises, les 23 février et 14 avril, afin d'avancer sur différents points.

Côté culture, la commission a validé le versement d'une aide exceptionnelle pour la mise en œuvre du **festival Prad'in Live**. En tant que conseillère communautaire, j'ai également défendu ce projet au sein de la commission culture du Grand Cahors, laquelle lui a accordé une subvention. Le Conseil général a également apporté son soutien financier et participé avec d'autres mécènes et sponsors au bon déroulement du festival.

La commission s'est penchée sur la programmation des **Journées européennes du patrimoine** de septembre et formulé des propositions d'animations culturelles. Le thème de cette année « Patrimoine du XXIe siècle, une histoire d'avenir » permettra de revenir sur les créations artistiques qui ont éclairé ce début de siècle.

La journée consacrée à la mobilité et la découverte de nos quartiers se déroulera en collaboration avec la ville de Douelle, sur le site du panorama de Cazes. Le prochain bulletin municipal vous présentera le programme complet de ces festivités.

Volet communication, **la commission a entrepris la rédaction de la politique de communication de Pradines.** Le principe est de lister tous les moyens de communication dont dispose la commune pour promouvoir le dynamisme de la ville et contribuer à son attractivité auprès du public. Identité visuelle de la ville, bulletin municipal, brochures d'information, affichages divers, bâches et kakémonos, site Internet… tant de moyens et de règles à définir pour une meilleure utilisation et visibilité sur l'ensemble de la commune.

Des **panneaux électroniques d'information** vont être prochainement installés. Dans un premier temps au nombre de 2, ces panneaux seront positionnés sur des emplacements stratégiques : entrée du Bourg, au rond point RD8 Daniel-Roques et à proximité des commerces de Labéraudie, sur le parking de la place de l'Europe. Nous espérons pouvoir inscrire au budget de 2016 l'implantation de panneaux supplémentaires sur les autres quartiers de la commune.

AFFAIRES SCOLAIRES
DELPHINE BARBÉ

Le premier trimestre de l'année a été marqué par la **mise en place de l'ALAÉ** (Accueil de Loisirs Associé à l'École) et la nomination de son directeur, Habib Bendouma et son adjointe, Isabelle Roucou. Nous avons travaillé ensemble pour monter le projet pédagogique et éducatif ainsi que le règlement intérieur de l'ALAÉ. L'encadrement a été renforcé afin d'être en totale adéquation avec les normes imposées. Les démarches auprès de la Caf visant à obtenir les aides financières à sa création ont été entreprises avec le Secrétaire général de la mairie. Nous avons organisé cinq réunions publiques en présence du maire et de l'adjointe aux affaires sociales, pour expliquer les raisons de la création de l'ALAÉ et son fonctionnement. 69 parents ont participé à ces réunions.

Durant le prochain trimestre, toujours en concertation avec les représentants des parents d'élèves, **nous travaillerons à améliorer le fonctionnement de l'ALAÉ et à établir une tarification au plus juste** pour la rentrée de septembre.

BUDGET
ROLAND ARCACHE

La commission Finances, c'est-à-dire l'ensemble du Conseil municipal, s'est réunie à plusieurs reprises : Plan Pluriannuel d'Investissement, dépenses de personnel, préparation budget et ajustement avant le vote en conseil municipal. Retrouvez le résumé des décisions votées pages 8 & 9.
La commission d'appel d'offres s'est également réunie pour l'ouverture des plis des entreprises concourant à la réalisation des futurs travaux de l'école Jean-Moulin (800 000 €).

RESSOURCES HUMAINES ET ADMINISTRATION GÉNÉRALE NICOLE BRU

Administration :
Obligation légale depuis 2004, le Plan Communal de Sauvegarde (PCS) regroupe l'ensemble des procédures opérationnelles permettant d'anticiper les situations de crise (évènements majeurs naturels, technologiques ou sanitaires), en organisant les moyens locaux existants afin d'informer et de protéger la population.

Une réunion de lancement pour l'élaboration du PCS s'est tenue avec la participation de réservistes Délégation militaire départementale, conseiller militaire du préfet (DMD).

Chaque Pradinois a un devoir de coopération. Nous vous invitons à prendre contact avec la mairie si vous souhaitez être volontaire « Relais De Quartiers », vous serez ainsi formés par la DMD. Un exercice de mise en situation réelle avec la population se déroulera dans le courant du premier trimestre 2016, accompagné par la Préfecture du Lot.

Ressources Humaines :
Un nouveau contrat de Service Civique a permis le recrutement de Charly Sanchez sur la commune. Son rôle est de sécuriser l'entrée des écoles et en particulier la maternelle Jean Moulin. Nous vous invitons à contribuer au bon exercice de sa mission en soutenant ses interventions autour des écoles.

SOCIAL MARTINE HILT

En partenariat avec l'Université du Mirail, le CCAS de Pradines mène une **étude sur le « Vieillissement à Pradines »**. Rachidou Diallo, étudiant en Master II, sociologie et environnement, interroge un panel de Pradinoises et Pradinois. Il s'agit d'analyser et évaluer les faiblesses et les points forts de notre commune en matière d'accompagnement du vieillissement et proposer des pistes de réflexion et d'actions pour l'avenir.

Concernant **l'EHPAD**, offrir un meilleur confort de vie au public accueilli, tout en assurant au personnel des conditions de travail satisfaisantes et conformes à la réglementation, sont des objectifs permanents. En ce sens, le directeur et son équipe d'encadrement, en concertation avec les salariés et le comité technique, ont entamé une démarche de réorganisation du travail.. Ce processus lent et complexe demande la participation de tous et requiert des négociations empreintes d'écoute réciproque et responsable. Nous sommes convaincus que dans un esprit d'ouverture et de créativité, nous aboutirons ensemble à une nouvelle organisation du travail.

Enfin, depuis quelques mois, une **commission s'est constituée au CCAS** pour l'octroi d'aides sociales facultatives aux personnes les plus fragilisées de notre commune. Composée de Françoise Vandermesse, Simone Avezou, Agnès Pagès, Vincent Castel et Martine Hilt, cette commission étudie les dossiers d'aides financières ou alimentaires complémentaires des aides légales ou sociales départementales. Les demandes sont instruites par Chloé de Carvalho, conseillère en économie sociale et familiale, qui reçoit les familles. Les dossiers transmis à la commission sont anonymes afin de prendre des décisions équitables et correspondant le mieux possible aux problématiques des familles.

L'engagement, l'implication et le dynamisme au quotidien de l'équipe du Centre Social au service des familles, et de tous les habitants est maintenant reconnu de tous. Un coup de chapeau particulier à Habib Bendouma qui concilie depuis janvier deux activités professionnelles réussies : directeur de l'ALAÉ et animateur-éducateur du « Pradines Accueil Jeunes » !

VIE ASSOCIATIVE
ABDER JABALLAH

Cinq sujets ont été plus particulièrement au programme de la commission depuis le début de l'année :

• **Attribution des subventions 2015 :** la commission a travaillé sur la répartition de l'enveloppe du budget consacrée aux subventions des associations pradinoises. Celles-ci ont fait l'objet d'une délibération lors du conseil municipal du 11 juin.

• **Une Charte de la vie associative de Pradines** est en cours de rédaction afin de clarifier les relations de service entre la Mairie, les associations pradinoises et le Centre social. Elle sera exposée prochainement à toutes les associations, afin d'échanger ensemble sur ce sujet.

• **Maison des Associations :** un projet de mutualisation des services (mise à disposition des 8 bureaux) avec une mise à jour de la convention est en cours d'élaboration.

• La Mairie et le Centre social ont décidé de s'associer à la DDCSPP* du Lot pour la **mise en place d'un dispositif d'aide à la pratique du sport**, sous forme d'un soutien financier aux familles. Le Centre social en relation avec le DDCSPP, centralisera ce dispositif qui sera opérationnel dès septembre 2015.

• Création d'un **comité de pilotage** chargé d'organiser la Rentrée des associations fixée au 12 septembre 2015 (voir p. 22).

** Direction Départementale de la Cohésion Sociale et de la Protection des Populations.*

URBANISME
CHRISTOPHE VILGRAIN

Sécurisation de la RD8 : La commission urbanisme s'est réunie pour une présentation du cahier des charges relatif à la consultation de maîtrise d'œuvre qui vient d'être lancée.
L'enjeu pour la collectivité est de limiter la vitesse des divers véhicules, sécuriser les déplacements des piétons et des deux roues ainsi que les différents accès sur la RD8.
L'étude se fera sur l'ensemble de la traverse de Pradines : du rond-point Charles Pillat à Pissobi.
Les travaux de sécurisation se feront en 3 étapes, le tronçon partant du rond-point Daniel Roques jusqu'à Pissobi étant à réaliser en priorité.
Dans le cadre de l'étude, une réunion publique sera organisée pour présenter les différents scénarios envisagés.

Plan Local d'Urbanisme Intercommunal (PLUI) : La commission urbanisme a également été conviée par le Grand Cahors à une réunion d'information concernant l'évolution de la "Compétence planification" et son organisation future dans le cadre du PLUI.

Agenda 21 : une plaquette présentant les « Éco-chèques logement », a été mise en ligne sur Pradines.fr. Instaurés par la Région Midi-Pyrénées, ces chèques vous permettront de régler une partie des travaux d'économie d'énergie réalisés dans votre logement.

CADRE DE VIE
ANDRÉ MAZOT

Réfection du Groupe scolaire Jean-Moulin, travaux ayant pour objectifs :

- Garantir la mise hors d'eau du bâtiment
- Améliorer l'isolation thermique du bâtiment
- Mise en place d'une VMC* conforme à la réglementation des ERP** scolaires
- Préparation du bâtiment à l'école numérique
- Mise aux normes électriques
- Amélioration acoustique d'un hall et des couloirs

Une première consultation nous a permis de sélectionner trois groupes d'architectes avec bureaux d'études, puis chacun a proposé une maquette explicite accompagnée du chiffrage des honoraires. L'architecte retenu, Michel Montal, assurera la conduite du chantier.

Rencontre avec le service en charge de l'enlèvement des ordures ménagères et déchets verts du Grand Cahors

Il a été pris en compte :
• L'étude d'un plateau avec plusieurs bennes pour déchets verts regroupées et accessibles.

• Le renforcement de plusieurs points de collecte avec des conteneurs supplémentaires.

• L'étude à partir d'un fonds de concours pour la dissimulation de groupes de conteneurs.

• Un prochain rendez-vous a été pris avec le responsable technique du service.

** VMC : ventilation mécanique contrôlée*
*** ERP : établissement recevant du public*

Géraldine Rouat

2015 : UN BUDGET POUR UN PROGRAMME

REPRISE DES INVESTISSEMENTS ET ENDETTEMENT MAITRÎSÉ

Le Budget Principal de la Commune : 3,56 millions d'euros pour 2015

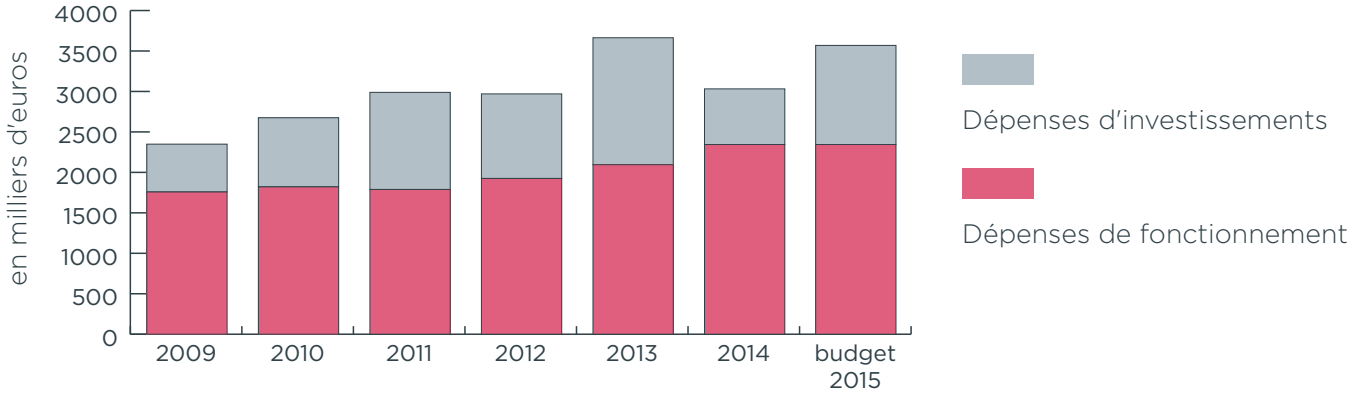

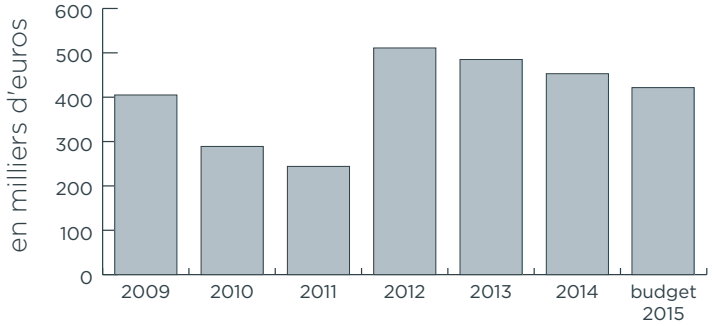

Encours de la dette en milliers d'Euros
Un endettement faible et maîtrisé

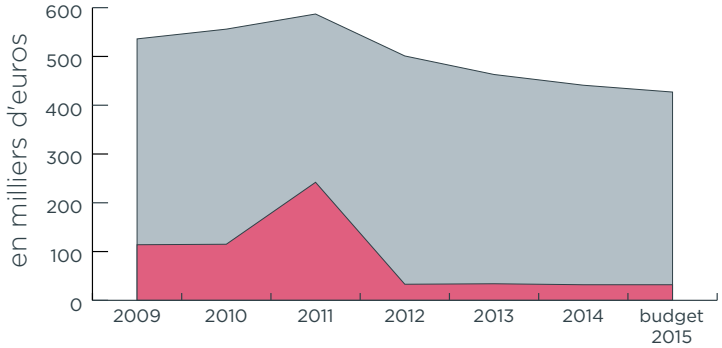

Une bonne capacité d'autofinancement
l'excédent résultant du fonctionnement utilisable (CAF) pour financer les opérations d'investissement reste à un bon niveau.

Capacité d'autofinancement

Annuité de la dette en capital

Source : comptes administratifs - Trésor Public

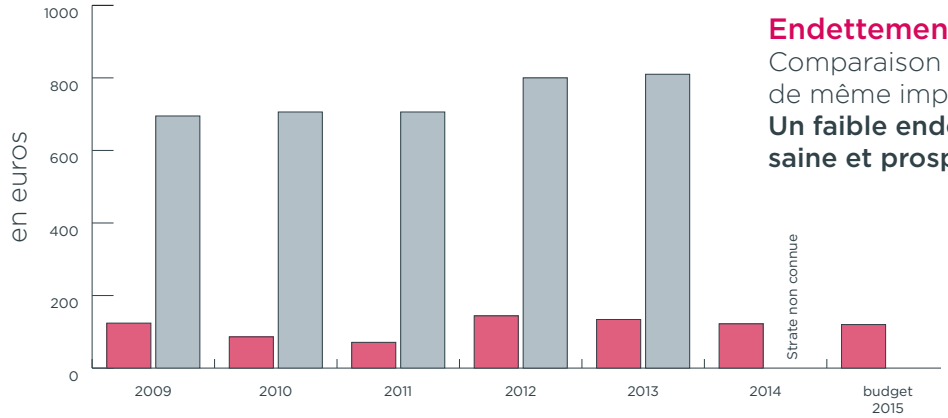

Endettement par habitant en Euros
Comparaison avec la moyenne des communes de même importance
Un faible endettement, image d'une gestion saine et prospective

Endettement par habitant de la strate

Endettement par habitant de Pradines

Source : finance.gouv.fr

QUE FAIT LA COMMUNE DE PRADINES AVEC 100 € ?

Elle maintient la qualité de ses services pour le bien-vivre de la population pradinoise.

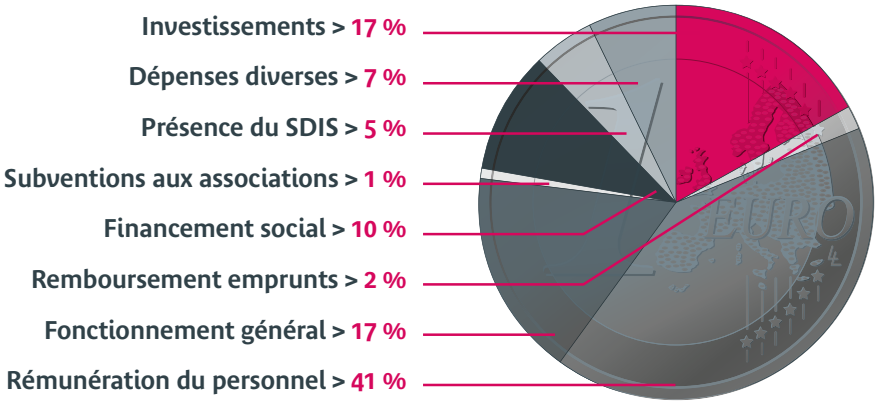

- En 2014, elle a investi 480 000 €
- Elle rembourse 53 000 € d'emprunts
- Elle paie ses agents : 1 107 000 €
- Elle assure le fonctionnement général : 453 000 €
- Elle accorde des subventions aux associations : 30 000 €
- Elle participe au financement social : 260 000 €
- Elle maintient la sécurité avec la présence du SDIS : 144 000 €
- Elle règle diverses dépenses : 199 000 €

D'OÙ PROVIENNENT LES 100 € DÉPENSÉS ?

Près de la moitié de la contribution des Pradinois et de moins en moins de l'État, et non… de l'emprunt.

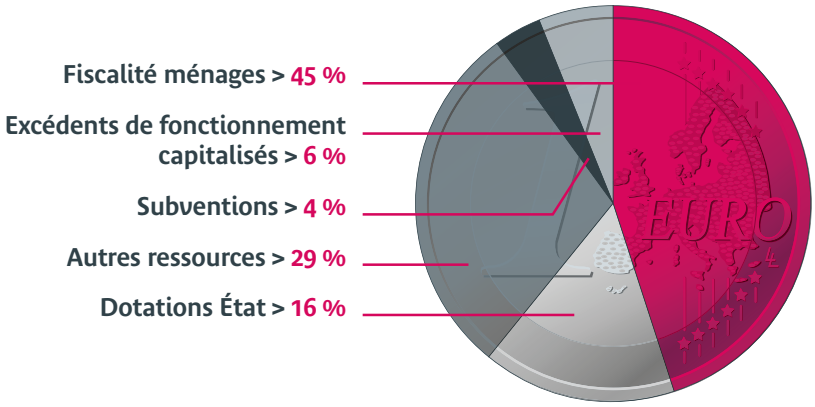

Fiscalité des ménages : 1 562 000 € avec une stabilité totale des taux de fiscalité locale depuis 2011

- Dotation de l'État : 571 000 € en diminution régulière
- Autres ressources : 1 032 000 € par divers revenus, participations, compensations…
- Subventions : 142 000 €
- Excédents de fonctionnement capitalisés : 194 000 €

Roland Arcache

VOTE DU BUDGET, LE MOT DU MAIRE

« Voté lors du dernier conseil municipal, le budget 2015 intègre bien les charges liées à la création de l'Accueil de Loisirs Associé à l'École. Les recettes provenant en particulier des aides de la Caf n'ont pas été prises en compte car elles n'ont pas fait l'objet d'une notification formalisée. La perception de ces aides améliorera d'autant les comptes 2015.

J'apporte une précision technique à propos du vote d'une subvention exceptionnelle d'investissement au budget de l'assainissement d'un montant de 26 000 € : chaque année la commune perçoit au titre de l'application du droit des sols une taxe d'aménagement qui vient en recette d'investissement du budget principal. Cette participation permet d'investir dans les équipements nécessaires à la collectivité.

L'assainissement à Pradines est géré sur un budget annexe, c'est donc à bon droit que cette subvention est reversée. »

Denis Marre

	Taxe d'habitation	Taxe foncière
2010	10,64 %	21,53 %
2011	10,69 %	21,64 %
2012	10,69 %	21,64 %
2013	10,69 %	21,64 %
2014	10,69 %	21,64 %
Budget 2015	10,69 %	21,64 %

À L'EHPAD

Notre EHPAD, apprécié des résidents et des familles reçoit parfois des témoignages sensibles. Il recueille aussi, par l'intermédiaire de son journal "L'Orée du Petit Bois", la parole des résidents.

PAROLES DE FAMILLE

Je tiens à vous remercier pour la qualité de l'accueil et des relations qui s'établissent entre les résidents, les familles et tout le personnel sans exception. Cette atmosphère familiale est irremplaçable et permet à nos parents de vieillir sereinement avec des soins de qualité prodigués avec grande attention et sympathie.

Voici les mots touchants adressés à l'EHPAD par Huguette Blanc après le décès de sa maman, Léontine Roussilhe.

PAROLES DE RÉSIDENTS

Françoise Vandermesse : Quelles ont été vos premières amours ?

Mme Marie Jammes :

J'avais des copains, toute une bande !
On était très organisés pour aller à la foire par exemple ! Il y avait une bonne ambiance !
J'ai été amoureuse quand j'ai connu mon mari à Rocamadour. Ses parents tenaient un hôtel-restaurant.
J'étais bonne cuisinière parce que j'allais chez une voisine qui m'apprenait des recettes. Mais elle me disait de garder le secret.
Quand je me suis mariée, ma belle-mère m'a dit : "Vous toucherez les casseroles quand je serai morte". Alors j'ai dit à mon mari : "On revient à la maison". Ce fut pour la joie de mon père. Il était malheureux quand je suis partie. J'étais fille unique.
Oh, vous savez, les belles-mères ne sont pas toujours faciles !

Mme Paulette Lamolère :

Je n'ai eu qu'un amour, celui que j'ai épousé. Nous nous sommes connus à Pradines. J'avais 14-15 ans, il avait près de 20 ans. On se regardait. On s'est plu tôt.
On se retrouvait le dimanche après-midi au camp d'aviation de Labéraudie et l'on venait s'asseoir dans « Le Petit Bois ». Ce petit bois a toujours été pour moi le lieu des rendez-vous.
Il est parti pour les chantiers de jeunesse. Puis la guerre a été déclarée. Il a été envoyé comme gardien des voies de communication à Lyon puis sur Paris. J'ai attendu. Nous étions restés sans nouvelles.
Un beau jour, il est revenu tout droit chez mes parents. J'étais aux foins avec mon papa. Maman arrachait ses pommes de terre. J'arrive avec mon râteau sur l'épaule. Je l'aperçois en tenue militaire. Il était armé. "Je suis venu vous retrouver" m'a-t-il dit.
Il a été démobilisé et nous nous sommes mariés.
Je suis revenue souvent sur les chemins du Petit Bois. Je retrouvais les murets et les endroits où l'on s'asseyait.
Ma chambre, ici à l'EHPAD, donne sur le Petit Bois.
Qui aurait dit ?

Paroles recueillies par Françoise Vandermesse à l'EHPAD de Pradines. Retrouvez d'autres témoignages dans le n°21 de "L'Orée du Petit Bois", à feuilleter sur : www.pradines.fr/fr/vie-sociale-solidarite-et-sante/ehpad/journal.html

ILS DONNENT DE LEUR TEMPS POUR NOS AÎNÉS

Avec la vie trépidante que mène chacun d'entre nous, il n'est pas toujours facile d'accorder un peu de temps pour une cause, quelle qu'elle soit. L'EHPAD « La Résidence du Petit Bois » peut s'enorgueillir d'avoir en son sein des bénévoles en grand nombre qui en fonction de leur temps disponible et de leurs envies, effectuent un travail admirable auprès de tous les résidents.

À **Jackie Theil**, pour les animations couture, décoration, peinture, découpage... elle est tellement présente que le président du CCAS avait cru qu'elle était agent de l'EHPAD !

À **Françoise Vandermesse**, pour « L'Orée du Petit Bois », le journal de l'EHPAD, qui par les thèmes abordés, nous transporte dans le temps et dans l'espace.

À **Philippe Mougenel, Claude Bonnet, Colette Maury et Jackie Theil** qui composent le nouveau bureau de l'association « La Résidence du Petit Bois ». Ils effectuent un travail remarquable d'animation et contribuent à l'amélioration de la vie quotidienne des résidents ; des projets ambitieux pour les prochaines années, à commencer par un fleurissement jamais vu au sein de notre établissement.

À **Michèle Faille, Loulou Moretti, Daniel Cuquel, Alain Cayuela** qui ont œuvré pendant des années au cœur même de l'association, montant des projets pour le bien-être de tous, tel l'espace Snoezelen, déjà évoqué dans le dernier numéro de Vivre@Pradines.

À **Monique Sibout**, qui par sa présence, apporte réconfort et chaleur aux résidents les plus isolés.

À **Bernard Vignals et Émile Drouard, Gérard Lamolère, Colette Caminade et la chorale « Côté chœur »**, qui participent bénévolement à l'animation musicale de l'EHPAD.

À **toutes les associations** qui interviennent pour des spectacles toujours appréciés : les Danses Populaires Internationales, Folk évasion et le Club du 3e âge pour les après-midi jeux.

À **Jeanne Lahaine, Karine De La Conception** et tous ceux qui, dans les années passées, ont apporté une présence et une action qui restera pour chaque résident un rayon de soleil.

À tous, un grand merci !!!

Invitation à tous ceux qui lisent ces quelques lignes et qui souhaitent consacrer quelques heures à nos aînés : rejoignez-les !

Vincent Castel

ÇA BOUGE À L'ESCALE !
LE CSP, UNE ESCALE À PRADINES

Définir une nouvelle identité suppose un changement d'appellation. Pour atteindre cet objectif, 5 noms proposés après de nombreux échanges avec la population ont été soumis au vote citoyen en ligne, sur le site internet de la mairie. « L'ESCALE PRADINOISE » est arrivé en tête. Toutefois, pour éviter un nom trop long, nous n'utiliserons que L'Escale. Un grand merci à tous les participants !

DÉFINITION

Escale : *Nom féminin.*

1. Action de s'arrêter, pour ravitailler, embarquer ou débarquer des passagers ou du fret. Faire escale à Pradines.
2. Lieu de relâche. Se retrouver à l'escale.
3. Durée de l'arrêt. Une escale de trois heures.

Faire escale à Pradines par la route, les chemins de randonnées, la voie fluviale ou par les airs...

QUELQUES MOTS D'HISTOIRE

Un aérodrome à Pradines...

Le 10 juin 1935, au dernier jour de 3 journées de grandes fêtes, le terrain de Labéraudie est inauguré. En 1936, il est agrandi pour permettre l'installation à Cahors d'une escadrille militaire. L'aérodrome de Labéraudie est réquisitionné pendant la guerre et restitué à son aéroclub le 1er juin 1945. Il sera fermé en 1970, lorsque l'aérodrome de Cahors-Lalbenque sera ouvert à la circulation aérienne publique.

Pour nous tous aujourd'hui, L'Escale, centre social de Pradines sera un **E**space **S**ocial et **C**ulturel d'**A**nimation **L**ocale et **É**vènementielle... avec un **E**sprit **S**olidaire **C**itoyen et des **A**ctivités, des **L**oisirs tous **E**nsemble.

JEUNES CITOYENS SUPPORTERS

Les « Jeunes Citoyens Supporters » (voir Vivre@Pradines n°27) accompagnés par les animateurs du Centre Social et de l'ALAÉ, se sont rendus les 21 mars et 23 mai au Stadium de Toulouse pour assister au match TFC / Bordeaux et TFC / Nice. Une ambiance à couper le souffle !

ILS SONT CHAMPIONS !

Pour sa première participation au championnat Ufolep, **« Pradines Futsal »**, l'équipe du Pradines Accueil Jeunes, réalise un doublé : 1er du Championnat et vainqueur de la Coupe principale !
Félicitations à Youssef Adouli, Rémy Antunes, Valérian Bages, Rémy Boutin, Bilal Bouysougha, Kévin Crémon, Steven Dan, Saladine Jaballah, Rayane Kennouda, Ryad Kennouda, Brice Renard, Dimitri Roucou, Robin Royo, Omar Tayeb. qui ont fait preuve de sérieux, de respect et d'un bel esprit d'équipe.

RETOUR SUR LES VACANCES DE PRINTEMPS

LES « QUATROURS »... DES GOÛTERS PAS COMME LES AUTRES

Des mardis après-midi pour goûter, chanter, danser, se voir, se rencontrer, se revoir, partager, discuter, vivre ensemble...

L'ATELIER « TROP CHOUX » !

Les enfants préparent les choux qui feront les délices au dîner-spectacle du Prad'in Live.

Le Bubble foot des enfants : à l'endroit, à l'envers, le but c'est de s'amuser !

Le « Pot'âgé » : on sème, on plante devant L'Escale.

Atelier Peinture sur vitre : Les enfants décorent les baies vitrées de L'Escale aux couleurs du printemps.

Journée Pêche au lac vert de Catus avec Romain, animateur de la Fédération de la pêche du Lot.

Skate aux Docks : quatre séances et l'on se sent plus à l'aise sur la rampe. L'initiation s'est transformée en perfectionnement.

BESOIN D'AIDE ?

Deux fois par mois, matin ou soir, sur inscription, l'Escale se propose de vous accompagner lors de vos achats encombrants et/ou de dépannage (packs d'eau, de lait, ...) ?
Pour juin à septembre 2015 (sous réserve de modification)

Les mardis	Les jeudis
de 9h30 à 11h30	de 14h à 16h
9 juin	25 juin
7 juillet	23 juillet
4 août	20 août
8 septembre	24 septembre

Information au public
Vous souhaitez vous rendre utile ? Faites-vous connaitre...
L'équipe est à votre écoute pour étudier vos projets ou animation collective.

SÉJOURS ÉTÉ

• Séjours UNAT à partir de 6 ans plusieurs thématiques (indiens, cuisine, cabanes etc.) inscriptions à l'Escale sous réserve de quotient familial.
• Le projet « Sac à dos » est un dispositif Caf qui permet à des jeunes de bénéficier d'une aide financière pour les vacances. Tu as entre 16 et 25 ans, un projet de vacances entre copains pendant l'été... Viens voir Christophe à l'Escale.
• Séjours VACAF pour partir en vacances en famille (à la mer, à l'océan, à la montagne...). Divers séjours accessibles aux petits budgets.

L'ESCALE, Centre Social - rue du Commerce - 46090 Pradines
Tél. : 05 65 20 85 31 - csppradines@orange.fr

L'ALAÉ DE PRADINES : COUP DE PROJECTEUR SUR L'ACCUEIL DANS LES ÉCOLES

BIEN COMMENCER LA JOURNÉE

La prise en charge de l'enfant, à ce moment de la journée, se situe à une période charnière, au rythme souvent bousculé, comprise entre le lever et le temps scolaire, qui comprend aussi le moment de séparation d'avec les parents. Dès leur arrivée à l'école, les enfants sont accueillis par le personnel qui tient compte des envies, besoins et capacités de chacun.

VISITE GUIDÉE DES ALAÉ DE PRADINES

Une règle pour tous : la liberté de mouvement d'un espace à l'autre au gré des envies des enfants. Et pour les plus jeunes, du calme pour démarrer la journée en douceur.

À l'école primaire Daniel-Roques :

« Pour les plus petits, un espace d'échange avec des jeux calmes »

« Nous les grands, on profite de la "Ludo" et d'un espace calme dans la salle du périscolaire. »

... ET LES RESTAURANTS SCOLAIRES

Le plaisir de manger ensemble

Le temps du repas est un temps éducatif à part entière qui doit être aussi un moment de plaisir et d'échanges. Les enfants mangent dans un cadre convivial, sécurisé, dans le respect des règles de politesse ; gestion du bruit ; tenue à table. L'hygiène est contrôlée en permanence, en particulier avant le repas. L'organisation du repas en deux services permet d'aménager un temps d'animation en parallèle en privilégiant toujours un moment de repos pour faciliter la reprise de la classe. C'est aussi l'occasion de sensibiliser les enfants au gaspillage alimentaire. Le menu rédigé et illustré par les enfants est affiché à l'entrée du restaurant.

À l'école élémentaire Jean-Moulin :

- « À l'espace "Détente" on peut lire des livres de la médiathèque de Pradines, ou dessiner, ou écouter de la musique douce... »
- « À la "Ludo", on joue au babyfoot ou au ping-pong, aux jeux de société, aux fléchettes, au hockey sur table... »
- « Ici, on construit avec des cubes, des Kapla®... »
- « Là, c'est le préau de "l'échange" où je retrouve mes camarades. »

À la maternelle Jean-Moulin :

- « Dans la bibliothèque de l'école, on dessine, on regarde des livres, ou on se repose. »
- « Et dans l'espace multi activités, on s'amuse avec des jeux calmes. »

SERVICE JUNIOR

Ce nouveau concept mis en place à la demande des enfants consiste à donner un coup de pouce pour servir le dessert quand cela est possible. Il est basé sur le volontariat, la prise de responsabilités et le plaisir à partager.

I AM HUNGRY ! Y YO TAMBIÉN, TENGO HAMBRE !

Désormais, tous les vendredis, les restaurants scolaires se mettent à l'heure anglaise à Jean-Moulin et espagnole à Daniel-Roques. De manière ludique, enfants et encadrants s'expriment dans ces langues.

MONSIEUR LE MAIRE MANGE AU RESTAURANT SCOLAIRE

Les 15 et 29 mai, Denis Marre est venu à la rencontre des enfants, des équipes éducatives, et du personnel municipal dans les écoles de la ville.
Au restaurant scolaire de Jean-Moulin, Monsieur le Maire rejoint une grande et belle tablée d'enfants intrigués. À Daniel-Roques, il participe au pique-nique traditionnel du vendredi. Les enfants ont pu échanger librement avec leur Maire, un vrai moment de citoyenneté !
Entre deux bouchées, les questions ont fusé, engageant Monsieur le Maire dans un exercice appliqué.
« Est-ce que vous aimez votre travail de Maire ? C'est quoi l'urbanisme ? Pradines, ça s'arrête où ? Combien y a t-il d'habitants sur la commune ? Est-ce que vous avez déjà rencontré Monsieur le Président de la République ? Est-ce que vous connaissez mon papa ? »...
Après cette rencontre très chaleureuse et instructive, Monsieur le Maire a promis de revenir pour une autre occasion.

LA FRAICH' ATTITUDE DANS L'ASSIETTE DES PETITS PRADINOIS

La semaine Fraîch'attitude est une semaine entièrement dédiée aux fruits et légumes frais. Du 15 mai au 30 juin, six ateliers ludiques autour des légumes et des sens sont organisés avec la diététicienne Sophie Vidal.

CITY RAID ANDROS

Le City Raid Andros permet aux jeunes de 10 à 13 ans de (re) découvrir Cahors de façon ludique. Le mardi 31 mars, des équipes de l'ALAÉ de Pradines, des écoles Jean-Moulin et Daniel-Roques ainsi que du Centre social de Pradines ont participé à ce grand événement citoyen. Félicitations à l'équipe de Jean-Moulin qui a remporté une 1ère place.

BASKET ÉCOLE

Inscrites par l'intermédiaire du Pradines Lot Basket, les 6 classes primaires de Pradines ont participé à l'opération Basket École initiée par la FFBB avec des dotations et l'intervention des conseillers techniques fédéraux du Comité du Lot de Basket ; dans le cadre du périscolaire, le club a mis à disposition son matériel pédagogique à la Halle des Sports.

Habib Bendouma
& Isabelle Roucou
Avançons ensemble
dans l'intérêt des enfants.

Retrouvez plus d'informations sur le site internet www.pradines.fr rubrique ALAÉ Pradines

pradines.fr FAIT PEAU NEUVE

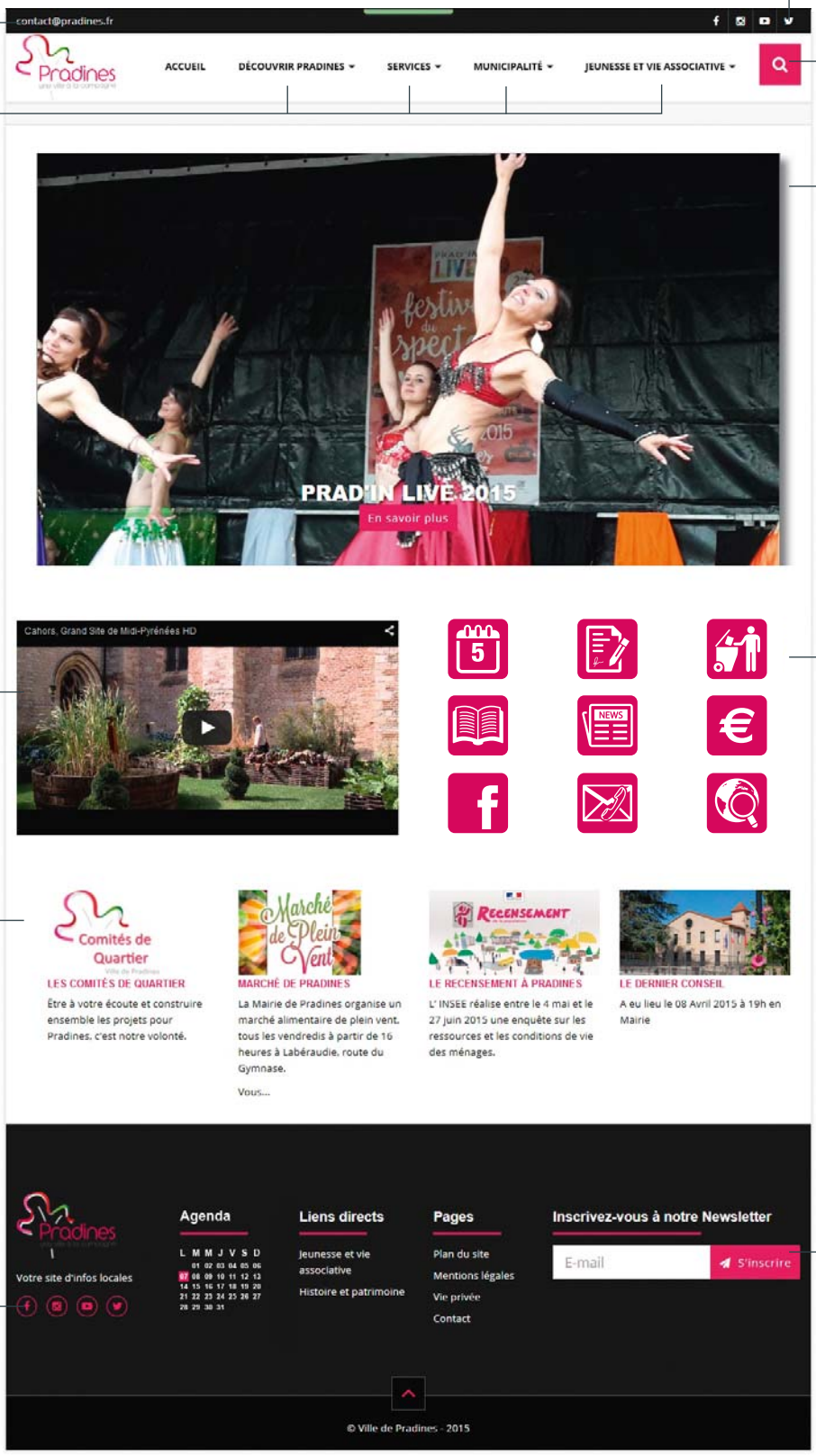

Mail direct

Accès au menu déroulant par 4 grands thèmes

Vidéo

Les dernières news (informations administratives ou divers services)

Réseaux sociaux

Réseaux sociaux

Moteur de recherche interne

Actualités : les images et titres défilent et sont consultables par simple clic

Accès directs aux rubriques par icônes

Inscription par mail aux lettres d'information mairie

+ LISIBLE + PRATIQUE + INTERACTIF + MODERNE !

À l'heure où les communications deviennent un enjeu pour les populations et participent à l'attractivité de la ville, une actualisation de notre site internet était indispensable.

Avec cette nouvelle version, Pradines confirme sur la toile son statut de ville dynamique, en perpétuelle mutation, moderne et dans l'air du temps.
Pour mieux répondre aux attentes des internautes, une interface épurée et pratique vous permet de retrouver vos rubriques, vos services en ligne mais également de nombreuses nouveautés.

ACCUEIL

DÉCOUVRIR PRADINES

Venir à Pradines
Accès
Plan

Séjourner
Hébergement
Restauration
Loisirs

Marché et commerces
Marché de plein vent
Commerces

Culture et loisirs
Médiathèque
Animations
Journal municipal

Histoire et patrimoine
Histoire
Patrimoine
Aujourd'hui
Pradines en livres

SERVICES

Démarches

Environnement

Urbanisme

Marché de plein vent

MUNICIPALITÉ

Conseil Municipal
Vos Élu(e)s
Délibérations
Marchés publics

Comités de quartier

CCAS
EHPAD
Centre social
SIAJ

JEUNESSE ET VIE ASSOCIATIVE

Enfance
Petite enfance

Centre social

Associations
Guide des associations

LES NOUVELLES FONCTIONNALITÉS

Un nouveau look plus clair, plus épuré et plus attractif
Des rubriques complétement repensées pour une recherche simplifiée
Une adaptabilité du site aux différents supports : PC, tablette ou smartphone
Des icônes identifiables pour un accès direct aux rubriques les plus consultées
Des liens vers les réseaux sociaux où vous pourrez accéder aux publications de Pradines et de la Communauté d'agglomération du Grand Cahors (Facebook, Instagram, You Tube et Twitter)

LES ICÔNES EN DÉTAIL

- Agenda
- Démarches en ligne
- Traitement des déchets
- Réseaux sociaux
- Plan de Pradines
- Culture
- Journal Municipal
- Paiement en ligne
- Contacts

Géraldine Rouat

ASSOCIONS-NOUS : RETOUR SUR LE PRAD'IN LIVE !

« De tout pour tous les goûts » promettait l'affiche du Prad'in Live : pari tenu !
Une programmation éclectique, sous un soleil sans fausse note, a enchanté petits et grands, Pradinois, Lotois et autres festivaliers d'ici et d'ailleurs venus éveiller leurs sens.
Ces 4 journées de spectacles vivants ont animé Pradines par touches de magie, d'humour, de poésie, de philosophie bienfaitrice, tout en maîtrise scénique et doté d'un répertoire musical et artistique généreux.

Nous ne pouvons que saluer le travail effectué tant pour l'organisation, la recherche d'artistes, de sponsors et mécènes que pour les heures de préparation logistique et matérielle dont les organisateurs et les bénévoles se sont acquittés avec conscience.
Nous félicitons tout particulièrement les équipes du Club de Loisirs, d'Escales Animations, de La Ruche, de Pradines Animations, du Théâtre du Travers et tous les autres bénévoles ainsi que les équipes du Centre social (13).

Géraldine Rouat

(1)

(2)

(3)

LE FESTIVAL EN IMAGE

« Knock » de Causse toujours Compagnie (10), « Molière l'amoureux » du Théâtre de la Terre (2), « Une femme de terrain » d'Avis de Pas Sage, « Les règles du savoir-vivre » avec Corinne Mariotto, « Jean-Michel une histoire très très romantique », de Main d'œuvre et Cie (1), « Pour l'annonce », avec de jeunes comédiens du Conservatoire de Cahors ont tous remporté un vif succès (4).

La jeune chanteuse de soul, Myasara, Didier Gaillien, Frédéric Daubié (9), Gérard Lamolère, Blue Mary Swing, ont tous été très applaudis et ont ravi les spectateurs. Le groupe « Ça peut plaire à ta mère » (12) a fait « tricoter des pieds » tard dans la nuit. Les « Paroles de sable » du conteur Michel Galaret ont été écoutées avec beaucoup d'émotion. Des envies de danser avec l'orgue de barbarie de Luz de la Noche (7) et le très joli spectacle de danses orientales de Sagats et Sequins (11).

Beaucoup de monde a participé au superbe dîner-spectacle où gastronomie et musique se mêlaient agréablement : Le Ciné Jazz quartet puis la chanteuse Isa Pech (5) ont séduit les convives, parmi lesquels quelques heureux gagnants de la tombola aux lots exceptionnels (nuits en château offerts par les Voyages Raynal, croisière-déjeuner sur le Fénelon, vol en montgolfière d'Air en Quercy etc.). Beaucoup de danseurs enthousiastes aussi pour le bal traditionnel animé par « Quand Fasia Vent ». Et un chapiteau de cirque plein à craquer pour le concert du chœur d'hommes « Voce d'Olt » (6) ainsi que pour les ateliers cirque des enfants avec « Chap' Lune » (8). Bravo à tous ces artistes sans oublier l'apéro-philo (3) animé avec brio par Michel Darnaud !

Retrouvez le diaporama du festival sur www.pradines.fr

(4)

(5)

(6)

(7)

(8)

(9)

(10)

(11)

(12)

(13)

À LA MÉDIATHÈQUE...

PREMIÈRES PAGES : « UN CÂLIN, C'EST CADEAU ! »

Mise en place par le ministère de la Culture et de la Communication et la Caisse Nationale des Allocations Familiales, l'opération Premières pages a pour objectif de donner aux tout-petits le goût de la lecture. Pilotée dans le département par le Conseil départemental via la BDP[1], la Caf et la MSA (Mutualité sociale agricole) Midi-Pyrénées Nord, elle consiste à offrir à chaque famille ayant eu ou adopté un enfant l'année précédente un album illustré.

Cette année, c'est le livre *Un câlin* de Malika Doray qui a été choisi. Dans cet album, tout est prétexte à donner ou recevoir un câlin : quand on se quitte ou qu'on se retrouve, pour soulager un gros chagrin ou un petit bobo et quelquefois pour rien... c'est tellement bien ! À ce jour, 28 bébés-lecteurs ont eu le plaisir de le recevoir à la médiathèque : Milan, Lina, Nabil, Raphaël, Maël, Adrien, Oscar, Laurie...

UN ATELIER (RÉ)CRÉATIF AVEC MALIKA DORAY

Malika Doray ? Les enfants de la maternelle Daniel-Roques la connaissent bien. De passage à la médiathèque où elle a rencontré les petits de La Baleine Bleue*, elle s'est ensuite rendue dans leur classe pour un atelier créatif.

Attentifs à ses explications et pinceaux de colle à la main, les élèves ont pu donner libre cours à leur imagination et fabriquer chacun un petit livre unique et merveilleux. À la fin de cet atelier (ré)créatif, les enfants ont interprété devant l'auteur, l'un de ses livres, *Y'a plus de place !* Un grand moment de théâtre et beaucoup d'émotion pour Malika Doray.

Et l'histoire n'est pas finie. Afin de mettre en pratique les conseils avisés de Malika, la classe d'Élisabeth Sansac a planché sur la réalisation d'un livre qui, depuis peu, est venu enrichir le fonds jeunesse de la médiathèque. Merci aux artistes en herbe, à leur maîtresse et à Malika Doray !

Les animations de Premières Pages n'auraient pu se faire sans les soutiens financiers de la BDP[1], des Amis de la bibliothèque et la participation active des bénévoles de l'association.

** Association des Assistantes Maternelles du Lot*

RETOUR EN IMAGES

Lectures théâtralisées aux 6 classes élémentaires de la commune par Aurélia Marceau de l'Oeil du Silence, textes de Claudine Galea (partenariat Amis de la bibliothèque / ADDA[2] / BDP[1]).

Atelier lecture avec la médiathèque et les Amis pour la Journée départementale OCCE Maternelles du Lot

(1) BDP (Bibliothèque Départementale de Prêt, service de lecture publique du Conseil départemental du Lot)
(2) ADDA (L'Association Départementale pour le Développement des Arts)

À VENIR...

Festival des médiathèques « Chacun son court ! »
Mercredi 24 juin 20h30, à la médiathèque

Dans le cadre du festival des médiathèques « Chacun son court » la « Médi@thèque numérique* » vous propose de découvrir, en avant-première nationale, une sélection de courts-métrages du monde entier (durée : 1h30 environ).
À l'issue de la projection, vous pourrez voter pour le film qui vous aura le plus ému ou étonné et gagner, peut-être, un week-end tous frais payés au Festival du court-métrage de Clermont-Ferrand.
Un évènement organisé en partenariat avec le Festival International de Clermont-Ferrand, CVS (fournisseur du service « Médi@thèque numérique ») et le Département du Lot.

** Médi@thèque numérique, plateforme de ressources numériques en ligne proposée par la BDP[1].*

Cet été, des sacs surprise pour les enfants

Bonne nouvelle pour les enfants, les sacs surprise de l'été reviennent à la médiathèque. Les plus jeunes (3-5 ans) choisiront un « Petit sac » et les jeunes lecteurs (6 ans et +) opteront pour un « Sac junior ». Pour les emprunter, rien de plus simple : une soucoupe, des papiers pliés de deux couleurs, et l'on tire au hasard. Dans chaque sac, il y a 1 BD ou 1 album, 1 livre avec CD, 1 documentaire, 1 CD-Rom, 1 magazine, 1 roman-jeunesse ou 1 album. Voilà de quoi s'ennuyer agréablement tout l'été !

L'Heure du Conte en vacances

Rendez-vous mensuel des petits lecteurs (dès 9 mois) l'Heure du Conte part en vacances. Elle sera de retour le mercredi 9 septembre pour « La rentrée des contes », à 16h à la médiathèque.
L'entrée est libre et gratuite dans la limite des places disponibles.

ATTENTION ÉTÉ !

Du 5 juillet au 31 août,
la médiathèque sera ouverte uniquement les mardis, mercredis et jeudis, de 10h à 12h et de 14h à 18h30
Les ateliers de la Cyber-base reprendront en septembre.

Bel été, bonnes surprises et bonnes lectures !

Renseignements et horaires :
05 65 53 26 23
ou www.pradines.fr

LUMIÈRES SUR PRADINES

Concours photos 2015 : Lumières sur Pradines

Depuis 2010, ce concours photographique est destiné à illustrer le calendrier municipal de l'année suivante. Il est ouvert à tout photographe amateur domicilié ou résident sur le territoire de Pradines ou de la Communauté d'Agglomération du Grand Cahors. Deux catégories sont en lice, jeunesse jusqu'à 15 ans et adulte au-delà.

Certaines villes posent en tenue légère - ciel bleu et campagne verdoyante - d'autres exhibent leur patrimoine - monuments, célébrités ou spécialités culinaires, industrielles... Pradines, elle, a choisi de laisser les Pradinois la surprendre, capter ses lumières : au petit matin quand point le jour, l'après-midi à l'heure de la sieste ou le soir, pourquoi pas ! En toutes saisons, à chaque occasion, "clic", l'image est dans la boîte et avec un peu de chance, vous la retrouverez sur le prochain calendrier. Alors, à vos appareils !

Le règlement complet et le bulletin de participation sont disponibles en mairie, à la médiathèque et en téléchargement sur www.pradines.fr.

Muriel Molières & Guylaine Raffaitin

ASSOCIONS-NOUS...

« PIERRES ET EMPREINTES » ÉLARGIT SON DOMAINE D'ACTIVITE

Depuis trois mois, les travaux de réhabilitation de la fontaine-lavoir du Garric menés par « Pierres & Empreintes du Causse de Pradines » ont bien avancé. Pour permettre le passage d'une pelleteuse, il a fallu rouvrir la route d'accès, autrefois parcourue par les charretons à bœufs pour le transport du linge et devenue un simple sentier pédestre depuis l'installation de l'eau courante. Par la suite, ce chemin sera à nouveau laissé à lui-même pour reprendre son aspect naturel et être réservé aux seuls piétons.
Le linteau brisé a pu être déposé. Comme il s'agissait d'une pierre plate triangulaire abimée sur une seule face, elle a été replacée de manière à présenter à l'extérieur une tranche en bon état, après pose d'une solide lame métallique pour en améliorer le soutien.
Ensuite, l'équipe a poursuivi le grand nettoyage du site, qu'il s'agisse des plantes trop envahissantes, des pierres inutiles, du calcaire qui entartre le rocher, du contenu de la fontaine et des bassins... Les parois plus ou moins effondrées sont en cours de reconstruction, bref, tout avance à une

vitesse régulée par la météo et la disponibilité de chacun.
Côté patrimoine immatériel, les modes de vie de naguère font l'objet d'entretiens avec les anciens de la région. Ce travail doit aboutir à l'édition d'un recueil, voire à l'organisation d'une exposition agrémentée avec des photos anciennes.
Un projet de préservation du site de Cazes doit servir de modèle pour l'ensemble des zones protégées de Pradines et des autres communes, notamment Douelle.
Enfin, l'association réfléchit à diverses animations (randonnées, soirées théâtrales...) pour faire connaître le Causse de Pradines à l'ensemble du public.

Michel Bellamy

RENTRÉE DES ASSOCIATIONS

Des associations, des bénévoles passionnés au service de l'intérêt général

Forte du succès de la première édition, la municipalité organise une journée de rencontre ouverte à tous en présence des bénévoles et des dirigeants des associations pradinoises.
Qu'elles soient ludiques, sportives, sociales, culturelles ou de loisirs, les associations vous attendent :
Samedi 12 septembre à partir de 15 heures allée Pierre de Coubertin, à la Halle des Sports. Petits et grands y trouveront leur place !
Au programme : des initiations, démonstrations et ateliers ainsi que la remise du « Pass'Sport et Culture » pour des séances gratuites.

Stands, buvette et apéritif permettront de prolonger agréablement cette nouvelle édition.

ENCORE UNE BELLE SAISON POUR PRADINES LOT BASKET

Les Babies et Mini-Pousses ont participé à des rencontres inter-clubs, les Poussines au championnat du Lot. Le tournoi régional du 1er mai à Auch et la fête du mini-basket le 17 mai au stade Desprats ont laissé d'excellents souvenirs. Championnat également pour les Minimes et les deux équipes de Benjamines avec une place en finale pour les Benjamines 1 en Niveau 1 Régional. Les Juniors, pour une première expérience dans cette catégorie, ont progressé et consolidé leur entente. Les deux équipes Seniors, elles, se maintiennent dans leurs divisions régionales respectives, la Pré-Nationale pour l'équipe fanion et la Régionale 2 pour l'équipe réserve.
Il convient de souligner également l'implication du club au niveau du Comité départemental qui œuvre pour le basket lotois. Quant aux performances individuelles, de belles satisfactions avec la sélection de Mathilde Gaussens, Elsa Daubié (CSB), Kiara Mahobah et Orlane Laballe (ASB) dans l'équipe Quercy au tournoi inter-zones de Rodez. Kiara a également participé à la finale régionale du Challenge Benjamines à

RÉTROSPECTIVE EN IMAGES

Retour en images sur les événements et manifestations qui ont marqué la vie des associations pradinoises durant le dernier trimestre.

LE VIDE-GRENIER DES ESCALES

Pour la 2e année, le vide-grenier des Escales, organisé par le Centre social, La Ruche avec le soutien de M. Renard, a connu un franc succès le 12 avril dernier. Plus de cinquante exposants ont installé leurs stands sous un soleil radieux, pour le plus grand plaisir des quelques 500 visiteurs venus dénicher la bonne affaire !

Millau tandis que Lola Conejero s'offrait elle aussi une place en finale du Panier d'Or dans la catégorie Poussines.
La 11ème édition du tournoi nocturne le 30 mai a clôturé une nouvelle fois la saison en affichant les valeurs de respect, convivialité et compétition que Pradines Lot Basket s'efforce de promouvoir.

Renseignements :
plb.46@orange.fr
www.pradineslotbasket.fr

COMMÉMORATION

Vendredi 8 mai à 10 heures, devant le monument aux morts, Denis Marre, entouré de ses adjoints, a lu le message ministériel et rendu hommage à Maurice Darnault qui venait de recevoir des mains de la préfète Catherine Ferrier, les insignes de la Légion d'honneur, dans le cadre de la promotion exceptionnelle du 70e anniversaire des débarquements et de la Libération de 1945. Ce Pradinois a fait partie de l'équipe municipale avec Charles Pillat, terminant son mandat en 1977.
Le dépôt de gerbe, la Marseillaise et une minute de silence ont précédé un moment convivial dans la salle des mariages.

Spectacle de fin d'année pour l'association Adage Pradines le dimanche 24 mai à l'Auditorium du Grand Cahors

AVEC PRADINES @

Le 20 mars, Le Dindon de Georges Feydeau avec la Troupe « Vitamine T »

Le 31 mars, Cinelatino suivi du concert de Luz de la Noche

Le 10 avril, conférence préhistoire d'Alain Turq

Du 22 au 25 mai, expo-rencontre des artistes amateurs

ZOOM SUR LE MARCHÉ

Nous sommes actuellement à l'inter-saison avant que les produits de l'été ne reviennent sur les étals. Vous pouvez toutefois trouver sur notre marché de Pradines, qui se tient le vendredi à partir de 16 heures route du Gymnase à Labéraudie, de quoi constituer un repas complet de l'entrée au dessert. Cette fois-ci, à l'honneur, les plats cuisinés.

L'ASSIETTE ET LE BOUCHON

Martine et Philippe JOUCLAS

Hervé à l'action

Anciennement propriétaires de l'hôtel-restaurant « Le Vidal », à Prayssac, **Martine et Philippe Jouclas** ont créé « L'Assiette et le Bouchon » en 2004. En 2011, cette société rachète l'ancienne entreprise de Serge Saint-Martin, après le départ en retraite de ce dernier. « L'Assiette et le Bouchon » est aujourd'hui située à Limogne-en-Quercy, lieu de leur laboratoire et de leur magasin.

Toute leur charcuterie est artisanale et faite « maison », comme les produits réputés de notre région, la conserverie etc. Ils détiennent l'agrément « Quali-Chef » qui reconnaît leur niveau de qualité. Il est à noter que seules deux entreprises dans le Lot bénéficient de ce label, dont « L'Assiette et le Bouchon ».

Leur activité de traiteur recouvre toutes sortes de manifestations, publiques ou privées : ils confectionnent des plats cuisinés avec des produits de qualité Label Rouge, IGP* ou AOP*, produits locaux de notre région Midi-Pyrénées, à destination notamment des lycées et collèges, et de l'armée. Martine et Philippe élaborent, chaque semaine, pour notre marché de Pradines, des plats savoureux et variés (paëlla, confits de canard / pommes de terre, saucisses / purée, morue, sautés de porc, de veau ou d'agneau et leurs légumes, civet de sanglier / pommes vapeur...). Hervé, un de leurs salariés, désormais bien connu de la clientèle, est heureux, lui aussi, de venir à Pradines. Il nous apporte toute sa gentillesse et sa bonne humeur et il souhaite que d'autres clients viennent découvrir ses plats.

Retrouvez « L'Assiette et le Bouchon » sur son site internet **www.lassietteetlebouchon.fr** et sur sa page Facebook : L'Assiette et le Bouchon.

33 route de Beauregard
46090 Limogne-en-Quercy
Tél : 05 65 23 89 18
ou 06 82 18 66 42

MARCHÉ DE PRADINES

La municipalité avec l'aide du Comité d'Animations de Pradines (CAP) organise une « soirée gourmande » pour souffler la 1ère bougie du marché de plein vent.

À partir de 18h30, le vendredi 3 juillet 2015, en lieu et place dudit marché, venez découvrir les animations proposées autour de la buvette, déguster les produits du marché en composant votre repas sur place et terminer cette soirée par le tirage d'une tombola.

Partage et convivialité, entre amis ou en famille, en seront les maitres-mot.

**IGP : Indication Géographique Protégée*
**AOP : Appellation d'Origine Protégée*

Joël Piazza

Bijoux, nouvelles créations, Art de la Table

JOËL PIAZZA, L'AILE ET LA CUISSE

Habitué des marchés de plein vent depuis de nombreuses années, Joël Piazza habite à Espère et nous prépare chaque semaine des poulets rôtis dorés et croustillants. Il sait capter l'ambiance chaleureuse du lieu et apprécie le contact avec la clientèle. Il aime lui faire plaisir et lui réserve toujours une note d'humour.

Colette Caminade

MURIÈLE RAMES, BIJOUX ET ART DE LA TABLE

Murièle Rames qui fut peintre dans une autre vie, nous a ravi lors des fêtes de fin d'année. Cet été, elle revient sur notre marché vous proposer ses dernières et nouvelles créations artisanales de bijoux et d'art de la table. Faites-vous plaisir ou gâtez vos proches !

DERNIÈRE MINUTE !

Votre entreprise, commerce, activité artisanale gîte de tourisme etc. est nouvellement installé sur la commune ? Contactez-nous pour paraître dans la prochaine édition du Vivre@Pradines !
culture-communication2@pradines.fr

PRESSE INDÉ

Agence de communication & d'impression

Adresse : allées des Rimades
Gérant : Laurent de Munck
www.presse-indé.fr
06 11 83 14 57

PRESSE INDÉ, DU CONSEIL À LA RÉALISATION

Presse Indé (comme indépendant) est une toute nouvelle agence de communication plus précisément consacrée au domaine de l'impression. Avec plus de 10 ans d'expérience dans la création graphique et la mise en pages de périodique, Presse Indé accompagne particuliers, associations et professionnels dans l'élaboration d'affiches, tracts, brochures, bâches, roll up etc... en mettant à leur service un large éventail de solutions de communication : graphisme / impression / signalétique... Quel que soit le support à réaliser, Presse Indé offre un service complet de qualité (création, fabrication et livraison), en s'adaptant à tout type de budget.

VOISINS, VOISINES, MIEUX VIVRE ENSEMBLE !

Dans le Vivre@Pradines de l'été dernier (n°25), nous évoquions les divers comportements d'incivilité qui détériorent les relations de bon voisinage. Ce sujet est, hélas, toujours d'actualité. Respecter les autres est le premier des gestes citoyens et cela commence souvent par des choses simples :

Je fais attention au bruit, surtout tard le soir. L'été, les fenêtres restent ouvertes, les jardins s'animent, les jeux sont sortis, les soirées s'éternisent, occasionnant parfois des nuisances sonores importantes pour mon voisinage.
Je préfère les aires de jeux publiques pour mes enfants, cela évite les ballons égarés chez les voisins, provocant du dérangement et quelquefois des dégâts non négligeables.
La tonte des pelouses est autorisée les jours de la semaine de 8h30 à 19h30, les samedis de 9h à 12h et de 15h à 19h et les dimanches et jours fériés de 10h à 12h.
Je ne laisse pas mes chiens divaguer ni aboyer continuellement. Dans les lieux publics, je pense à utiliser les sacs pour ramasser leurs besoins, ils sont disponibles gratuitement en Mairie et au Centre social.

ENCOMBRANTS, COMMENT S'EN DÉBARRASSER ?

Aujourd'hui, pour mes encombrants, si je n'ai pas pu les apporter à la déchetterie, je prends rendez-vous auprès du service de collecte du Grand Cahors (05 65 20 89 36) qui se déplace à domicile les mercredis matin. Il me fixe la date à laquelle je dois sortir sur le trottoir mon encombrant que les agents viendront enlever. Ce service sur appel téléphonique et rendez-vous évitera les trottoirs encombrés. Rappelons que les dépôts sauvages d'encombrants sur la voie publique sont susceptibles d'être verbalisés.
Pour l'électroménager et l'électronique (DEEE), je rapporte mon appareil défectueux au magasin où j'ai acheté le nouvel équipement. Habitant Pradines, je peux l'apporter à Pulsat (avenue Charles Pillat) qui, dans une démarche écocitoyenne, accepte ces dépôts même s'il n'y a pas d'achat. Une benne est à disposition derrière le magasin pour déposer les appareils hors service.

Contact : 05 65 30 09 69

Muriel Molières

FEUX DE PLEIN-AIR, DÉBROUSSAILLAGE

L'arrêté préfectoral du 5/07/12 fait obligation aux propriétaires de débroussailler leurs terrains et indique que le brûlage des déchets issus de l'entretien des parcs et jardins est interdit. Cette interdiction concerne tous les déchets (tonte, taille etc.) et s'applique en toute période.
Les arrêtés sont consultables en mairie.

LA PYRALE DU BUIS

À Pradines, la pyrale fait cette année des ravages sur de nombreux buis. Il est important de ne pas attendre pour traiter les végétaux colonisés par le parasite. En ce sens, un premier traitement a été effectué par nos services techniques dans les espaces verts publics, suivi d'un second 15 jours plus tard.

Pour vous débarrasser de ce nuisible, trois solutions :

- Pulvérisez un produit biologique constitué d'organismes vivants qui ne s'attaquent qu'aux pyrales du buis.
- Utilisez un produit chimique qui empoisonne la chenille mais s'attaque également aux autres insectes. L'usage du traitement biologique, moins efficace en cas de pluie, est cependant conseillé. Dans les deux cas, il est nécessaire de traiter deux fois les arbustes, à quinze jours d'intervalle.
- Procédez au ramassage à la main des chenilles qui ne sont pas urticantes. L'opération est à renouveler une fois par mois pour réduire leur développement.

La pyrale du buis disparaîtra d'elle-même, au plus tard, en octobre.
Pour éviter son retour, pensez à faire un traitement préventif dès le mois de mars de l'année suivante.

André Mazot

TRIBUNE DE L'OPPOSITION

Le 8 avril 2015, le Conseil municipal, réuni en séance, était essentiellement consacré au vote du Budget. Les élus signataires de cette tribune veulent ici préciser leur choix de vote.

- La détermination des taux d'imposition 2015 a recueilli de notre part un **avis favorable** compte tenu du fait qu'aucune augmentation du taux d'imposition n'était proposée.
- Le budget de l'eau,
- Le budget lotissement,
- Le versement d'une subvention d'équilibre au CCAS,
- La création d'une salle festive et culturelle, le lancement de la procédure de concours de maîtrise d'œuvre et la constitution d'un jury de concours,
- L'extension de réseaux avec la pose de fourreaux de télécommunications

Tous les points cités ci-dessus ont également reçu notre **avis favorable**.

Ont fait l'objet d'une **abstention**, les points suivants :

• **Le vote du budget principal :** en effet la création d'un Accueil de Loisirs Associé à l'École nous semble entraîner des augmentations importantes des coûts de fonctionnement malgré l'attribution de subventions de la Caf. De plus, les parents des élèves devront s'acquitter d'une partie de la charge.

• **Le vote du budget de l'assainissement.** La convention de traitement des eaux usées par la commune de Cahors nous paraît devoir être renégociée afin de diminuer le prix du m3 payé par les Pradinois. Nous nous sommes opposés au versement d'une subvention exceptionnelle au budget de l'assainissement parce que ce budget autonome doit s'équilibrer de lui-même par les recettes perçues.

• Ainsi que le **vote du budget et d'une subvention d'équilibre à la caisse des écoles** compte tenu du surcoût impacté par la création de l'Accueil de Loisirs Associé à l'École

Au sein du Conseil Municipal, nous poursuivrons une vigilance constructive pour que les intérêts des Pradinois soient défendus et sauvegardés.

Katia Chipolina, Ludo Féraud, Sylvie Lecomte-Drecq, Christian Liauzun, Françoise Vandermesse

CARNET / ÉTAT CIVIL

Toutes les annonces du carnet de l'état-civil sont publiées dans cette rubrique après réception par la Mairie de l'autorisation de publication écrite des familles.

NAISSANCES

- Leïa HADDOU, le 17 mars
- Arthur COLLIGNON, le 25 mars
- Luce LAVAL, le 9 avril
- Hugo LAPORTE, le 9 avril
- Timéo REYNES, le 10 avril
- Lucie JOSSIC, le 28 avril
- Judith RAISSON, le 1er mai
- Louise GUILLER, le 12 mai

DÉCÈS

- Gilbert ROUAIX le 22 février
- Danielle LACOMBE (épouse GRANGIER) le 27 février
- Jean CAUBET le 9 mars
- Micheline RABEL (épouse CHAMPILOU) le 14 mars
- Michel BRU le 25 mars
- Josette SELVES (épouse FOUILHAC) le 5 avril
- Claude CHEVRIER le 6 avril
- Rosario TRUJILLO MENA (épouse ORTEGA LEDESMA) le 27 avril
- Bruno LECRU le 5 mai
- Georges GUYEU le 10 mai

AGENDA DU TRIMESTRE

JUIN

12/13/14	**Fête votive de Flottes**
23/24 juin	**L'association "Accords" revisite les années 30** à 18h30 - Salle Daniel Roques - 5 € Réservations : 06 65 02 72 70
24 juin	**Festival des médiathèques** **« Chacun son court ! »,** projection de courts-métrages Médiathèque - 20h30 - gratuit 05 65 53 26 23 (voir p. 21)
26 juin	**« Pot d'accueil » des nouveaux Pradinois** 18h30 - L'Escale, Centre Social. Merci de nous informer de votre présence par téléphone au 05 65 20 85 31.
26 au 28 juin	**Fêtes de Pradines** voir article

JUILLET

3 juil.	**Le marché de plein vent souffle sa 1ère bougie ;** animations et repas - à partir de 18h30
5 juil.	**Nuit des églises** Église Saint-Martial - 21h - 05 65 22 11 01
11 juil.	**Fête des voisins du bourg de Pradines** Centre social - 05 65 20 85 31
14 juil.	**Festivités et Feu d'artifice** Voir article ci-contre
19 juil.	**Vide-grenier-brocante** **Danses Populaires Internationales** de 7h à 19h - parking du Centre Leclerc Berges du Lot à Pradines Bourg 06 03 61 62 80
31 juil.	**"Pradines Délices", marché gourmand animé** Bourg de Pradines, berges du Lot - 19h Voir article ci-contre

AOÛT

23 août	**Vide-grenier-brocante** **Danses Populaires Internationales** de 7h à 19h - parking du Centre Leclerc Berges du Lot à Pradines Bourg 06 03 61 62 80

SEPTEMBRE

9 sept.	**L'heure du conte** - Amis de la bibliothèque Médiathèque - 16h - gratuit 05 65 53 26 23
12 sept.	**P'tit déj', on lit !** Rencontre autour des livres - Amis de la bibliothèque - médiathèque 16h - gratuit - 05 65 53 26 23
12 sept.	**Rentrée des associations** 15h - Halle des sports - voir article
19 sept.	**Journées européennes du patrimoine** 18h - renseignements en Mairie à compter de septembre
20 sept.	**Journée sans voiture** **"Découverte de nos quartiers" : Cazes** à partir de 12h30, pique-nique et animations - renseignements en Mairie à compter de septembre

PRADINES EN FÊTE !

Le CAP renouvelle ses manifestations pour le début de l'été :

➲ **Fête de Pradines au stade de l'île**

Vendredi 26 juin : 19 h : apéritif d'honneur avec remise de médailles / 22 h : soirée musicale et dansante pour jeunes et tout public, animée par le groupe "DESSUS DE SCENE" avec la participation de TONY BRAM'S

Samedi 27 juin : 17 h : spectacle gratuit pour petits et grands « Le rêve dans le tiroir » avec goûter offert aux enfants / 20 h : repas "LA PADENADE", animé par "FRANCK ORLY, le retour..." suivi de la partie dansante avec "LOS AMIGOS".

➲ **Vendredi 3 juillet :**

18h30, 1ère soirée gourmande du marché de plein vent à Labéraudie avec la municipalité

➲ **Fête nationale du 14 juillet :** (bourg de Pradines)

19h30 : apéritif-concert et repas proposé par le restaurant "CHEZ MAM" avec le concert-spectacle "INTEMPOREL" présenté par l'artiste-musicien Bernard DELMAS et composé de pièces classiques, standards de jazz, de variétés "rétro" et internationales, ou futuristes comme Jean-Michel Jarre et David Guetta. / 22h30 : tir sur le stade "annexe" du FEU D'ARTIFICE offert par la municipalité / 23h00 : Final musical "CHEZ MAM" avec Bernard DELMAS.

Renseignements et réservations au 06 24 09 51 46 (laisser message) ou par mail : lepointdorgue1961@gmail.com et plus d'infos sur www.pradines.fr

À VOS AGENDAS !
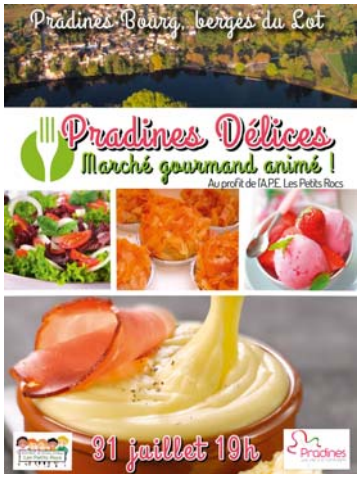
La municipalité et l'APE "les Petits Rocs" organisent **Pradines Délices**, un grand marché gourmand animé sur les berges du Lot le 31 juillet à partir de 19h. Une surprise vous attend pendant le repas.